

ZONA PASTORAL DE LA SIERRA

ARCIPRESTAZGO: ARCOS DE LA FRONTERA

ARCIPRESTE: D. JAIME SALADO DE LA RIVA

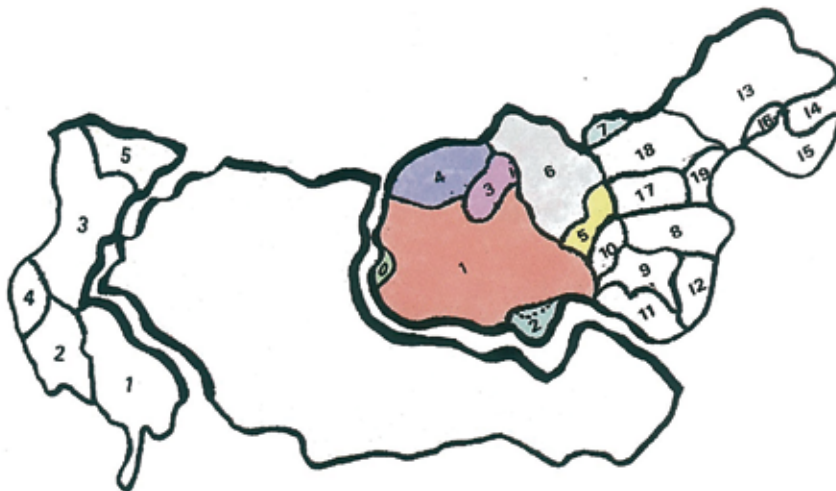

1 - PARROQUIAS: ARCOS DE LA FRONTERA

**María Auxiliadora
San Francisco
San Pedro
Santa María de la Asunción**

0 - PARROQUIA: JÉDULA

San Isidro

2 - PARROQUIA : ALGAR
Santa María de Guadalupe

3 - PARROQUIAS: BORNOS
Santo Domingo de Guzmán
San Juan de Ribera-Coto de Bornos

4 - PARROQUIA: ESPERA
Santa María de Gracia

5 - PARROQUIA: PRADO DEL REY
Nuestra Señora del Carmen

6 - PARROQUIA: VILLAMARTÍN
Santa María de las Virtudes

7 - PARROQUIA: PUERTO SERRANO
Santa María Magdalena



IGLESIA PARROQUIAL SANTA MARÍA DE LA ASUNCIÓN

Arquitectura y arte gótico, renacentista y barroco. Siglos XVI Y XVII.
Museo Parroquial.

Asentada sobre una anterior mezquita, de estilo gótico flamígero con importantes modificaciones posteriores, renacentistas y barrocas siglos XVI y XVIII. El templo presenta tres naves y monumental ábside. La torre y fachada lateral, que dan a la plaza corresponden al siglo XVIII y estilo barroco. Del interior, especialmente rico, destacan las esculturas de sus retablos y series de pinturas, en su mayoría de factura barroca y escuela andaluza, así como las interesantes colecciones de bordados y orfebrería.

ARCOS DE LA FRONTERA

Pese al conocimiento de restos que nos indican la presencia de asentamientos humanos durante la Prehistoria y la Antigüedad, será bajo la dominación musulmana cuando Arcos proyecte la configuración urbana que hoy conocemos. Su acomodación al medio, volada sobre la Peña, el trazado de sus calles, empinadas, estrechas y tortuosas, y la nobleza de su caserío, lleno de rincones y continuado mediante arcos, hacen de su paisaje, y por sí mismo, un admirable y singular monumento artístico.

Dividido durante la Edad Moderna en dos barrios, con un desnivel de más de 100 metros, el Alto se corresponde con la antigua ciudadela medieval, concentrando las edificaciones más notables y separado del Barrio Bajo mediante tramos de murallas y sendas puertas, la de Jerez al Oeste y Matrera al Este.

Extensión: 520,20 Km². Habitantes 29.905

Ocupa la parte Este de la provincia de Cádiz, que corresponde a la serranía gaditana. Limita con las zonas pastorales de Sierra Este, Marisma, Jerez de la Frontera, así como con la diócesis de Cádiz, y con la provincia y diócesis de Málaga.

ARCIPRESTAZGO DE ARCOS DE LA FRONTERA

Existía la Vicaría de Arcos ya en el siglo XVIII, perteneciendo a ella las dos parroquias antiguas de la ciudad, Santa María de la Asunción y San Pedro, y la de Espera. El resto del actual Arciprestazgo formaba otra dos vicarías, una autónoma en Bornos y otra en Villamartín, que abarcaba Villamartín y Prado del Rey. Algar no figura en los catálogos antiguos.

El arciprestazgo ocupa la parte central de la región de Jerez, limitando con los Arciprestazgos de Utrera, Morón de la Frontera, Zahara, Grazalema y Jerez de la Frontera, así como con la diócesis de Cádiz, de la que separa el Guadalete, hasta la desembocadura en él del Majaceite, y luego este último río.

El Arciprestazgo de **ARCOS DE LA FRONTERA**, consta de siete municipios y la Pedanía de **JÉDULA**. El mayor es Arcos, le siguen Villamartín y Espera. El más pequeño es Algar, por último su Pedanía.

MARÍA AUXILIADORA

C/ Modesto Gómez, 8 - Tel: 956 / 70 16 08 - C.P. 11630

Creada en 1968, desmenbrada de San Pedro, para atender la parte Este de la ciudad y del término, del Río Guadalete al Este.

Párroco: D. Manuel Barrera Rodríguez

SAN FRANCISCO

C/ San Francisco, 18 - Tel: 956 / 70 04 54 - C.P. 11630

Creada en 1964, desmembrada de Santa María de la Asunción, sus límites fueron rectificadas en 1965.

Párroco: D. Antonio Castillo Jurado

SAN PEDRO

C/ San Pedro, 4 - Tel: 956 / 70 11 07 - C.P. 11630

E-mail: justicuadrado@hotmail.com

Existía ya en los catálogos antiguos de la diócesis. En 1961 se desmembra de ella la parroquia de Jédula. Se rectifican los límites con la misma en 1964. Y en 1968 de desmembra la de María Auxiliadora.

Párroco: D. Jaime Salado de la Riva

SANTA MARÍA DE LA ASUNCIÓN

C/ Deán Espinosa, 1 - Tel: 956 / 70 00 06 - C.P.11630

Existía ya en los catálogos antiguos de la diócesis. En 1961 se desmembra de ella la parroquia de Jédula, la de San Francisco. En el mismo 1964 se rectifican los límites con las de Jédula. Y en 1965 se rectifican los de San Francisco.

Párroco: D. Domingo Gil Baro

SAN ISIDRO

Poblado de Jédula, Plaza de la Iglesia, s/n.- Tel: 956 / 72 21 72

Mov: 636 / 29 86 47 C.P. 11620

Creada en 1961, desmembrada de las dos anteriores, para atender los poblados de Jédula, Junta de los Ríos y la Pedrosa en la desembocadura del Majaceite en el Guadalete. El poblado de Jédula de origen árabe, se encuentra en la carretera general de Jerez de la Frontera a Ronda. En 1964 se rectificaron los límites de esta parroquia.

Párroco: D. José Manuel Guzmán Rodríguez

E-mail: joseguz@tin.it

jusuguz@gmail.com



IGLESIA PARROQUIAL DE SANTA MARÍA DE GUADALUPE
Arquitectura y arte neoclásico. Siglos XVIII y XIX

ALGAR

Se debe la fundación de la población de Algar al impulso personal de Domingo López de Carvajal quien en 1773 recibe del rey Carlos III los permisos y provisiones necesarios. Siguiendo el modelo racionalista empleado por la Corona para los pueblos de colonización en el último tercio del siglo XVIII, se levanta un cuadrilátero formado por cuatro manzanas de casas en torno a una plaza central donde se sitúa la iglesia, el Ayuntamiento y la residencia nobiliar.

De nombre árabe ("la cueva" o "la Caverna") situada a orillas del Majaceite, el término de Algar limita con los de Arcos de la Frontera y Jerez de la Frontera.

Extensión 27,10 Km2. Habitantes 1.613

SANTA MARÍA DE GUADALUPE

C/ Alférez Díaz Pérez, 4 - Tel: 956 / 71 01 26 - C.P. 11639

La Iglesia Parroquial de Santa María de Guadalupe se construye con anterioridad al mismo poblado, iniciándose los trabajos en 1762. Siguiendo el esquema tradicional de las ermitas rurales presenta planta rectangular con vestíbulo, llamando la atención el arco ojival de acceso; distintos retablos, Mayor, Inmaculada Concepción y San José, enriquecen sus paredes. El exterior, de simplificadas líneas y encalados paramentos, sólo se ve alterado por la espadaña que hace de campanario.

Párroco: D. Thomas Joseph Hennigan

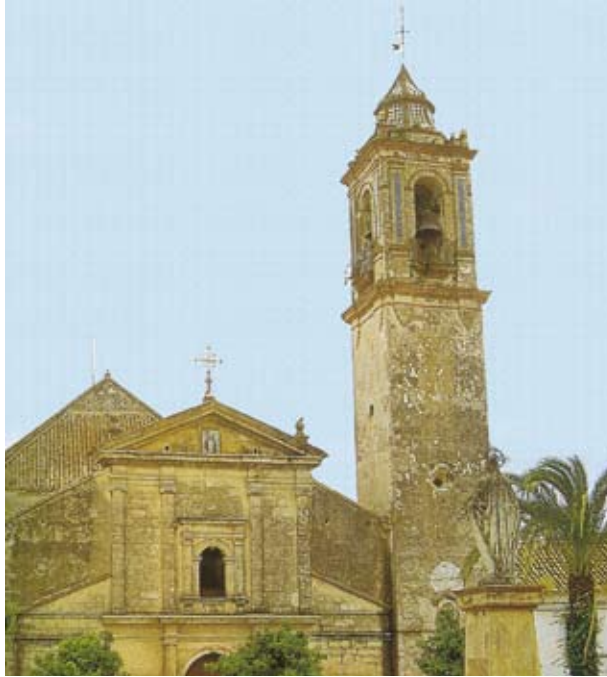

IGLESIA PARROQUIAL SANTO DOMINGO DE GUZMÁN

BORNOS

Situada en los alrededores de la antigua ciudad romana Carissa Aurelia, cambia su nombre por el de Bornos, de significado "caliente", acaso por las aguas termales. Eclesiásticamente aparece como Vicaría Autónoma en los catálogos antiguos diocesanos. El término limita con los de Espera, Villamartín y Arcos de la Frontera, que llega hasta las primeras casas del pueblo de Bornos.

Los restos de industrias líticas encontrados en la zona permiten hablar de su poblamiento al menos desde el Paleolítico Superior.

Extensión 54,30 Km² . Habitantes 8.140

SANTO DOMINGO DE GUZMÁN

C/ San Sebastián, 3 - Tel: 956 / 71 23 48 - C.P. 11640

E-mail: parroquiadebornos@hotmail.com

La Iglesia Parroquial de Santo Domingo de Guzmán, es de estilo gótico y siglo XVI, siendo muy reformada en el barroco y siglo XVIII a cuya época pertenece la torre.

Única parroquia de la antigüedad, se desmembró en 1964 la del poblado del Coto.

Párroco: D. Luis Piñero Carrasco

SAN JUAN DE RIBERA

Poblado del Coto de Bornos, s/n. - Tel: 956 / 71 23 48 - C.P. 11649

Esta Parroquia se desmembró en el año 1964 de la de Santo Domingo de Guzmán.

Párroco: D. Justiniano Cuadrado Segurado



IGLESIA PARROQUIAL SANTA MARÍA DE GRACIA
Obra renacentistas del siglo XVI.

ESPERA

Si bien en sus inmediaciones se encuentran distintos yacimientos romanos y visigodos, todo hace suponer que es en la época musulmana y al amparo del Castillo de Fatetar cuando la villa de Espera adquiere su actual emplazamiento y configuración. Mezcla de romanos, árabes y cristianos.
Extensión 123,40 Km2. Habitantes 3.949

SANTA MARÍA DE GRACIA

Plaza de la Iglesia, 3 - Tel: 956 / 72 00 38 - C.P. 11648

La Iglesia Parroquial de Nuestra Señora de Santa María de Gracia es obra renacentista del siglo XVI. De planta de cruz griega prolongada en uno de sus brazos y cúpulas sobre crucero, el templo sufrirá distintas reformas en los siglos siguientes. De su interior destacamos el magnífico retablo mayor con pinturas e imagen de la Virgen obra del artista flamenco Pablo Legot. De origen romano, figura en la historia de la diócesis constantemente. Pertenece a la Vicaría de Arcos ya en la antigüedad. El término limita con los de Lebrija, Las Cabezas de San Juan, Utrera, Villamartín, Bornos y Arcos de la Frontera.

Párroco: D. Pablo Peña Vines



IGLESIA PARROQUIAL DE NUESTRA SEÑORA DEL CARMEN

PRADO DEL REY

Poblado desde la Prehistoria, los restos más importante hallados en Prado del Rey corresponden al poblado prerromano de Cabeza de Hortales, núcleo fortificado que, identificado con la ciudad de Iptuci, sería posteriormente asimilado por la cultura romana.

En el siglo VIII la antigua Iptuci fue ocupada por los musulmanes, presentes en ella hasta el año 1133, cuando fue arrasada por las tropas de Alfonso VII. Completamente destruida, la ciudad no volvería a ser habitada, toda vez que su situación fronteriza desaconsejaba su reconstrucción.

En el siglo XVIII, la política de los gobiernos ilustrados del reinado de Carlos III incluyó el establecimiento de una serie de nuevas poblaciones. Por Real Provisión de 1768 se enmarca la fundación de Prado del Rey.

Extensión 49,80 Km2. Habitantes 5.994

NUESTRA SEÑORA DEL CARMEN

Plaza de la Constitución, s/n. - Tel: 956 / 72 30 60 - C.P. 11660

En 1830 se inician las obras de una nueva Iglesia, arruinada la anterior. Contando con pocos medios se levanta un templo de tres naves y crucero, destacando la fachada principal y la torre campanario, situada en uno de sus ángulos, de planta cuadrada y acabada en 1840. En el Altar Mayor se colocará a la Patrona de la Villa, la Virgen del Carmen.

Como parroquia fue creada en 1971, perteneciente a la Vicaría de Villamartín. En el mismo 1791 se creó la parroquia de Armajal, también perteneciente a la Vicaría de Villamartín, y que fue posteriormente suprimida en el siglo XIX. El término limita con los de Villamartín, Algodonales, Zahara, toca el de Grazalema, sigue por El Bosque y Arcos de la Frontera.

Párroco: D. Diego Moreno Barba



IGLESIA PARROQUIAL SANTA MARÍA DE LAS VIRTUDES

VILLAMARTÍN

El reciente descubrimiento del monumental Dolmen de Alberite, sepulcro megalítico de galería, sitúa los orígenes más remotos de población en el término de Villamartín en el V milenio a.C. y período Neolítico.

Habrá que esperar ya a finales de la Edad Media, al amparo del Castillo de Matrera, en la sierra de Pajarete, del que, en precario, se conserva hoy el patio de armas y la torre del Homenaje, para identificar su actual ubicación y asentamiento. Perfectamente acomodada a la sinuosidad de la loma.

Extensión 216,60 Km². Habitantes 12.291

SANTA MARÍA DE LAS VIRTUDES

C/ Subida a la Iglesia, s/n. - Tel: 956 / 73 01 03 - C.P. 11650

E-mail: santamariavirtudes@hotmail.com

La Iglesia Parroquial de Santa María de la Virtudes, siglo XVI y sucesión de estilos que van desde el gótico-mudéjar al renacimiento, se eleva sobre el resto del caserío ofertando los perfiles de sus tejados y torre campanario. La riqueza de sus capillas, Altar Mayor, Bautismal y Sagrario, entre otras, responde a las exigencias de los grandes estilos, renacimiento, barroco y neoclásico, y escuela andaluza.

Cabeza de Vicaría eclesiástica en los catálogos antiguos. El término limita con los de Utrera, El Coronil, toca a Puerto Serrano, sigue por Algodonales, Prado de Rey, Arcos de la Frontera, Bornos y Espera.

Párroco: D. José Manuel Álvarez Benítez

Vicario Parroquial: D. Jesús Lozano Pozo



IGLESIA PARROQUIAL SANTA MARÍA MAGDALENA
Arquitectura y arte barroco siglo XVIII.

PUERTO SERRANO

Puerto Serrano parece tener su origen en un asentamiento romano que recibe el nombre de Marciago. No será hasta la dominación musulmana cuando pueda hablarse de una verdadera población que, organizada en torno a un castillo llamado Gailir, formaba parte de la Corona de Morón.

Cuando en 1240 Morón cae en manos cristianas los habitantes de Gailir y vecinos de Morón cultivan sus tierras, aunque sin residir en ellas.

En el siglo XVII una petición elevada a la Corona por los vecinos de Morón y los que permanecían en Gailir da como resultado la fundación de Puerto Serrano en 1615.

Extensión 79,80 Km². Habitantes 6.960

SANTA MARÍA MAGDALENA

C/ Magdalena, 12 - Tel: 956 / 12 70 80 - C.P. 11659

E-mail: parroquiamagdalena@hotmail.com

La Iglesia presenta tres naves, doble fachada y torre-campanario en su ángulo exterior. De su interior destacamos las capillas del Sagrario y Bautismal así como el Altar Mayor y el de San Andrés, talla en madera policromada y siglo XVII.

Como parroquia es creada en 1971. El término limita con los de El Coronil, Montellano, Morón de la Frontera, Coripe, Algodonales y toca Villamartín.

Párroco: D. José Luis Calvo Vicente